Fondation Laly

Présentation des chiffres clés et projets

Janvier 2018

Introduction

Cette nouvelle année qui commence est l'occasion de lancer de nouveaux projets et de partager avec vous le bilan de ceux que nous avons déjà mis en place. Pour ce faire vous trouverez dans cette présentation des informations sur les points suivants:

- La fondation Laly: présentation
- Les piliers
- Les chiffres et réalisations
- Quels projets pour 2018?
- Conclusion
- Remerciements
- Nous soutenir

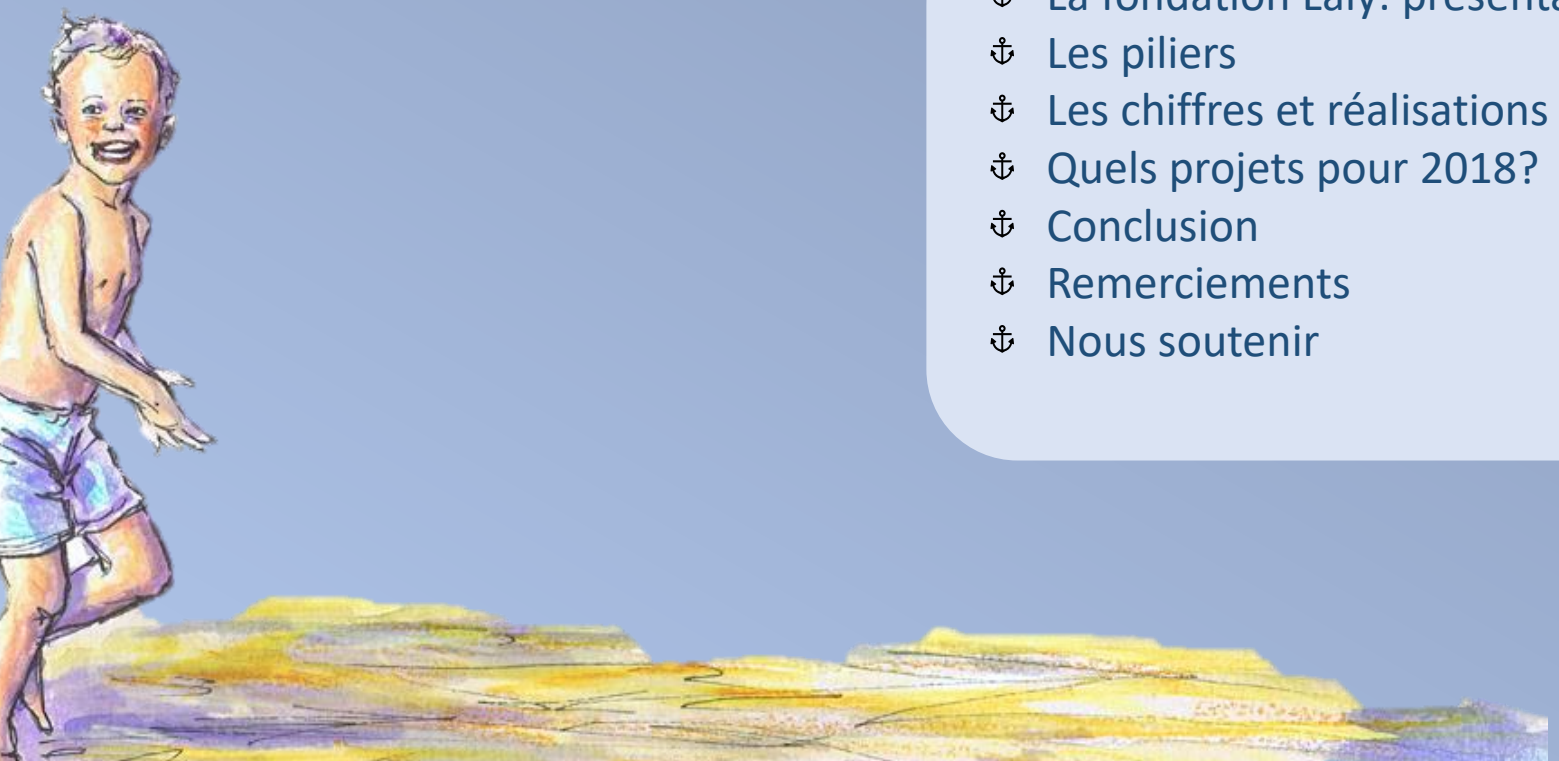

La fondation Laly

Créée en juin 2015, la fondation Laly a vu le jour suite à l'accident de Charles –dit Laly- décédé après un accident domestique.

Depuis lors, la fondation s'investit dans les thèmes liés à cet événement.

L'équipe de la fondation est composée de 4 membres.

www.lalyfoundation.com

https://facebook.com/lalyfoundation

info@lalyfoundation.com

Les piliers

Les thèmes auxquels se rattachent la fondation sont nommés piliers. Ce sont les sujets d'investigation pour lesquels la fondation effectue des recherches, organise des événements,... Ils sont au nombre de 4 et sont les suivants:

Prévention des accidents domestiques

Recherche neurologique

Don d'organes

Vie après la vie

Prévention des accidents domestiques

Les accidents domestiques sont la principale cause de blessure grave chez les enfants.

Notre projet:

Sensibiliser et rédiger et un vade-mecum pour la sécurisation des logements et la prévention des chutes accidentelles.

Recherche neurologique

En Belgique, 35 pourcents des handicaps recensés sont dus à des maladies neurologiques et psychiatriques.

Notre projet:

Comprendre et financer des recherches dans le domaine du cerveau et des troubles neurologiques.

Don d'organes

Chaque semaine, deux personnes en Belgique meurent par manque de donneurs.

Notre projet:

Sensibiliser au don d'organes.

Vie après la vie (deuil)

Le deuil d'un enfant ou d'un être cher est toujours un événement douloureux.

Notre projet:

Accompagner dans le deuil en organisant des ateliers, des conférences,…

Les chiffres et réalisations

Les projets, où en sont-ils?

La force d'action que représente la fondation est une question primordiale. La fondation Laly s'investit dans différents projets adaptés à chacun de ses piliers. Le but d'une fondation est bien sûr de financer des projets, mais pas seulement.

En effet, nous pensons nécessaire d'avoir le plus grand impact sociétal possible afin de toucher un nombre important de personnes. L'intérêt ne réside donc pas tant dans le montant financé mais dans le nombre de personnes impactées positivement.

Nous avons voulu mesurer cet impact grâce à quelques chiffres clés.

Qu'est ce que l'impact sociétal?

Depuis quelques années la notion d'impact sociétal est devenue une référence. On entend par ces termes, l'impact positif ou négatif qu'un projet -ou une politique- peut avoir sur une population.

La Commission européenne a d'ailleurs récemment encouragé les pays membres de l'Union à prendre en compte cet indicateur.

Données générales

La fondation Laly c'est:

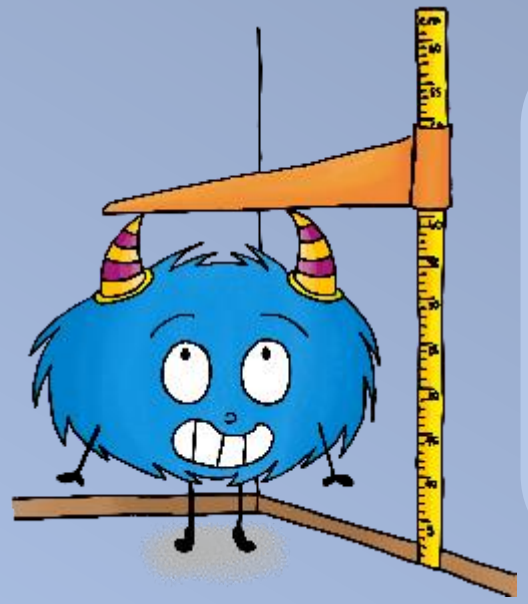

- Une audience de plus de 2000 personnes abonnées à nos listes
- Une vingtaine d'événements depuis sa création avec un taux de participation global d'environ 1500 personnes
- Une atteinte moyenne de 605 personnes par publication depuis le début de la fondation

C'est grâce à cette audience conséquente que les projets que nous menons ont pu avoir un tel impact.

Cette photo par Auteur inconnu est soumis à la licence CC BY-NC-SA

Prévention des accidents domestiques

Sur le thème de la prévention, nous avons actuellement mis en place 5 projets:

❁ Conférence:

Le Professeur Clément de Cléty a fait une présentation complète sur les risques d' accidents domestiques et leur prévention

❁ Formations et brochure:

6 formations en urgences pédiatriques ont eu lieu en 2017 et 6 nouvelles dates sont prévues avant juin 2018. L'édition d'une brochure d'urgences sera également mise en place

❁ Fiches prévention:

Création en cours de fiches afin de prévenir certains dangers domestiques et identification des gestes d'urgence

❁ Cartes urgences:

Création et distribution de cartes reprenant: les coordonnées d'une personne de contact en cas d'accident, les numéros d'urgences et une partie « don d'organes »

❁ Projet graphisme:

Projet en ligne de maison sécurisée qui devrait être opérationnel dans le courant du 1er trimestre 2018

Ces projets à eux seuls représentent:

Personnes sensibilisées lors de la conférence	Environ 250 personnes
Personnes formées	87 personnes
Personnes à former sur le premier semestre 2018	84 personnes
Fiches « Prévention »	100 personnes ont été sur le site pour en prendre connaissance
Cartes « Urgences »	Impression de 1000 cartes dont environ 750 ont été distribuées
Projet « Graphisme »	Diffusion large mais non calculable pour le moment

Au total, pas moins de 1087 personnes ont déjà été impactées par nos projets de prévention.

Nous prévoyons pour 2018 de réitérer ce nombre grâce à nos nouvelles formations et à la mise en ligne de notre maison virtuelle.

Etat d'avancement du projet graphisme:

Nous travaillons sur un projet permettant d'identifier tous les dangers d'une habitation, les solutions à mettre en place et comment les mettre en place, ainsi que les bonnes réactions en cas de danger.

Ce projet sera composé de 2 volets:

- Une partie en ligne permettant de naviguer dans la maison
- Une brochure permettant l'application des mesures de sécurité chez soi.

Recherche neurologique

Les projets concernant la neurologie sont au nombre de deux:

☸ Conférence:

Une conférence sur le cerveau a été donnée par Pierre Moorkens, fondateur de l' Institut de NeuroCognitivisme mais nous prévoyons d'ores et déjà de continuer sur cette voie.

☸ Projet auprès de Saint-Luc

Cette photo par Auteur inconnu est soumis à la licence CC BY-NC-ND

Présentation du projet auprès de Saint-Luc

Notre premier projet de recherche sponsorisé et mis en place est « l'étude d'une population d'enfants victimes d'un traumatisme sévère suite à une chute de grande hauteur et l'analyse des lésions cérébrales en fonction du type d'impact et des séquelles cognitives et neuropsychologiques à long terme ».

Chaque année, de nombreux enfants sont victimes d'un traumatisme consécutif à une chute importante. Ces accidents sont responsables d'un polytraumatisme avec lésions mettant en jeu le pronostic vital de l'enfant. En cas de survie, les séquelles ont un impact majeur sur le développement futur de l'enfant.

Une meilleure connaissance du sujet devrait permettre d'améliorer la prise en charge non seulement en urgence mais également la rééducation de ces enfants.

Quelques chiffres

Le projet

Etude rétrospective	6296 dossiers d'enfants admis en soins intensifs
Nombre de victimes d'un traumatisme crânien	164 enfants
Nombre de décès d'enfants victimes d'un traumatisme crânien dans cette étude	10 enfants
Nombre d'enfants victimes d'une chute de grande hauteur	36 enfants
Nombre d'enfants victimes d'une chute de 2 étages ou plus	10 enfants

Budgétisation pour 2018

Du 1/01/2018 au 31/10/2018	29 900 euros
Du 01/01/2018 au 31/12/2018	35 600 euros

Objectifs du projet

Préciser les déterminants d'une évolution favorable afin de mettre au point des guidelines pour la prise en charge en aigu.

Les équipes

Volet médical

- Professeur Marie-Cécile Nassogne
- Docteur Charbel El Kosseifi

Volet neuropsychologique

- Professeur Laurence Rousselle
- Lise Desmottes, logopède et neuropsychologue

Cette photo par Auteur inconnu est soumis à la licence CC BY-NC-SA

Méthodologie

Etude rétrospective partie 1

Sur base de dossiers, identification d'une cohorte d'enfants ayant subi un traumatisme crânien.

Etude rétrospective partie 2

Analyse des caractéristiques susceptible d'influencer l'évolution.

Etude prospective

Evaluation des séquelles motrices, sensorielles et cognitives des patients en tenant compte de la durée post-trauma.

Cette photo par Auteur inconnu est soumis à la licence CC BY-NC-ND

Phasage du projet

Phase 1
(Octobre 17 à Février 18)

- Prise de contact
- Identification et recensement des dossiers d'enfants admis pour traumatisme crânien
- Comités d'éthique
- Consentement des parents/patients

Phase 2
(Janvier 18 à Septembre 17)

- Analyse des dossiers de la cohorte
- Encordage des caractéristiques identifiables au travers des dossiers
- Analyses statistiques

Phase 3
(Mars 18 à...)

- Evaluation des séquences sensorielles, motrices et cognitives (testing neuropsychologique)
- Analyses statistiques

Don d'organes

❁ Sensibilisation lors d'événements

Organisation de l'avant-première du film « Réparer les vivants au profit de la fondation, distribution de brochures avec des informations se rapportant au don d'organes et organisation d'une conférence (orateur Dominique Van Deynse, Coordinateur du centre de transplantation d'organes de St Luc) afin de sensibiliser à cette thématique.

❁ Relai d'information

Relai de campagnes, de brochures, de conférences et d'informations sur le sujet via notre site internet et les réseaux sociaux.

❁ Cartes « urgences »

Les cartes « urgences » que nous avons créées ont deux faces: une pour les urgences et l'autre pour le don d'organes.

Présentation du projet des cartes « urgences » et don d'organes:

Description des cartes

- Recto
  - Personne à contacter en cas d'accident
  - Numéros d'urgences
- Verso
  - Acceptation de don d'organes

Pourquoi mettre en place cette opération?

Car même si en Belgique les personnes sont présumées donneuses d'organes par défaut, certaines situations peuvent porter à confusion.

Trop peu de gens abordent ce thème avec leur entourage et, dès lors qu'il incombera à vos proches de prendre la décision finale à ce sujet s'il vous arrivait malheur, beaucoup d'entre eux pourraient émettre des doutes quant à votre volonté réelle.

Cette carte n'a donc pas de valeur juridique mais a pour but d'identifier ce que vous souhaitez et votre engagement pour sauver des vies!

Quelques chiffres

Nombre de participants à l'avant-première	270 personnes environ étaient présentes
Nombre de personnes présentes à la conférence	Environ 40 personnes
Nombre de personnes ayant reçues les cartes « urgences »	750 cartes ont été distribuées
Nombre de personnes ayant vu la publication Facebook sur le don d'organes	4913 personnes
Nombres de réactions directes à cette publication	170 réactions directes et 38 partages

Au total, il s'agit de **5973 personnes** ayant eu des informations sur le don d'organes grâce à la fondation Laly

Vie après la vie (deuil)

☸ Conférences d'aide:

Lors de deuils nous recherchons de l'aide selon notre sensibilité. Pour certains elle sera d'ordre psychologique, pour d'autres religieuse ou encore quelques-uns se tourneront vers des aides thérapeutiques alternatives. Pour ce faire, nous avons organisé déjà trois conférences (Camille Rochet, Abbé Dominique Janthial et Aude Vanneste & Stany Hirsoux) ayant eu un grand succès.

☸ Aide directe:

De nombreuses personnes contactent la fondation afin de discuter de la difficulté du deuil. Nous essayons lors d'échanges téléphoniques ou écrits de les aider et les conseiller au mieux grâce à notre expérience.

☸ Témoignages:

Nous avons déjà publié plusieurs témoignages. D'autres sont en préparation. Nous vous expliquons ce projet dans le slide suivant.

Présentation du projet « Témoignages »:

Idée originelle

Nous avons pris le parti de chercher et publier via notre site des témoignages de personnes ayant été confrontées du deuil, que ce soit par leur travail ou leur expérience personnelle.

Nous souhaitions accompagner les personnes vivant un deuil, répondre à leurs interrogations légitimes par des récits expériences et exprimer par cela, malgré la complexité et la difficulté émotionnelle de la situation, la diversité réactions survenant lors d'un décès.

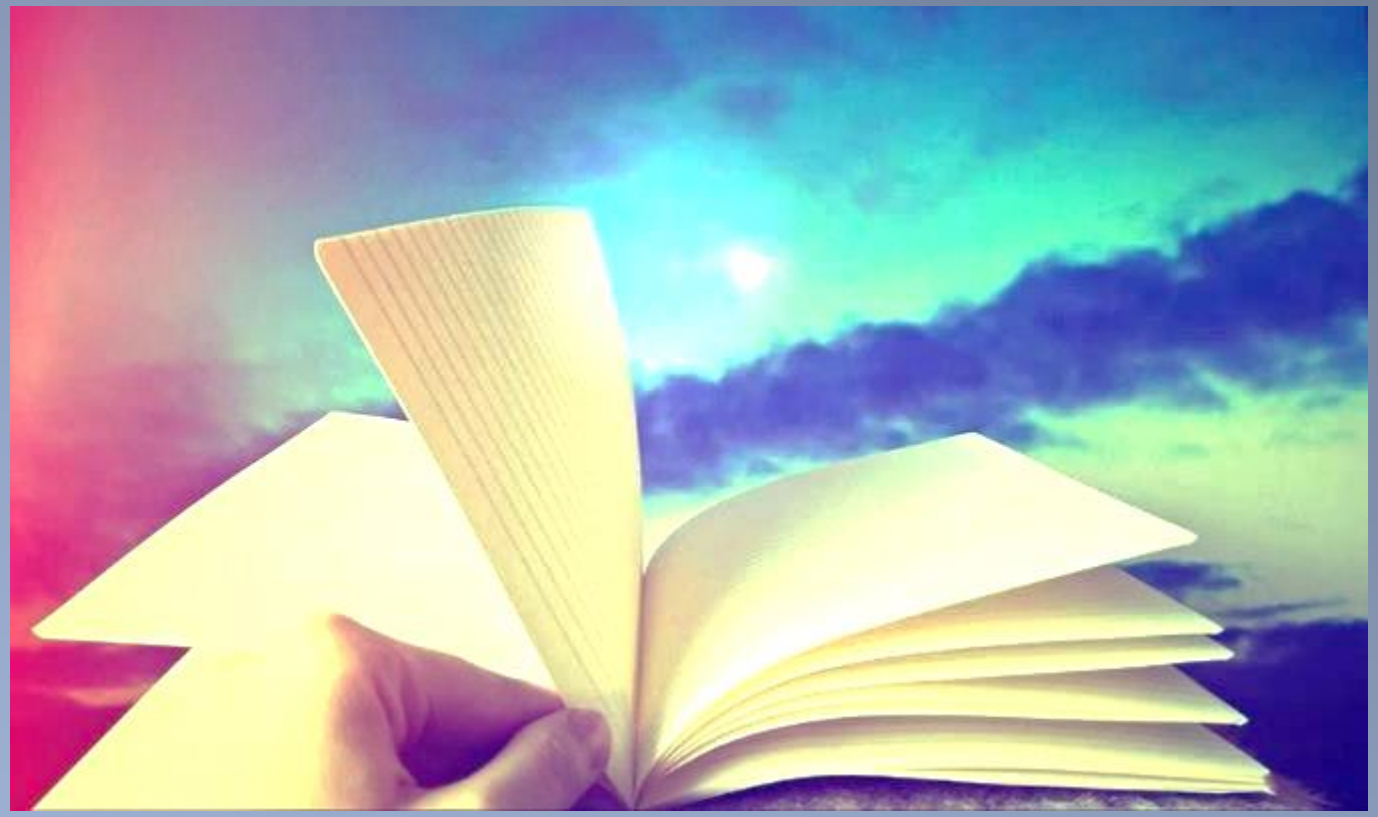

Quelques chiffres

Conférences sur le deuil	3
Nombre de personnes ayant suivi les conférences	120
Témoignages déjà publiés	3
Témoignages à venir	2 en cours d'écriture et un entretien en cours de préparation
Impact global des publications des témoignages de l'Abbé Dominique Janthial et de Sandrine de Montmort	9014 personnes
Nombre de clics sur le lien suite au premier témoignage	481 clics
Nombre clics sur le lien suite au second témoignage	753 clics
Nombre de personnes ayant réagit directement à ces deux publications	215 réactions directes

Evénements

La fondation Laly se veut active auprès de tous les publics, c’est pourquoi nous mettons en place régulièrement des activités pour lesquelles aucun frais n’est demandé. Les aides venues de toute part sont primordiales et nous permettent de continuer sur cette voie.

Sont détaillés ci-après les événements que nous mettons en place, ainsi que ceux réalisés par des artistes, sociétés et autres personnes qui se sont engagées pour la fondation.

Cette photo par Auteur inconnu est soumis à la licence CC BY-NC-ND

Les conférences

Un grand nombre de conférences ont été données depuis la création de la fondation. Pour ce faire nous avons reçu des orateurs spécialistes de leur domaine qui sont venu expliquer les thèmes qui leur sont chers.

- Camille Rochet, psychologue pour le Huffington Post, “Conférence sur le deuil”
- Pierre Moorkens, Institut de neurocognitivisme, “Eduquer et épanouir: un défi pour l’avenir”
- Professeur Stéphan Clément de Cléty, Urgences pédiatriques, “Les accidents domestiques chez l’enfant: les parents, acteurs de terrain”
- Dominique Van Deynse, Coordinateur du centre de transplantation de St Luc, “ La transplantation d’organes à l’aube du XXIème siècle , entre fiction et réalité”
- Dominique Janthial, Abbé, “ Le deuil, une fenêtre sur le ciel”
- Aude Vanneste et Stany Hirsoux, soins alternatifs, “ Accompagnement thérapeutique de l’âme”.

Les formations

Madame Paulette Etienne, formatrice à la Croix-Rouge a donné durant l'année 2017 six formations en urgences pédiatriques.

Les participants ont reçu un guide et ont été formés aux bons gestes à avoir en situation de péril imminent.

Les « culturels »

Vous avez été nombreux à participer aux événements culturels de la fondation. Le premier fût l'avant-première du film **"Réparer les vivants"** pour sensibiliser au don d'organes.

Ensuite nous avons eu à deux reprises la généreuse aide de **Denis Meyers**. La première fût la mise au profit de la fondation de son magnifique Happening dans la superbe Macadam Gallery, la seconde fût la vente de sacs issus de sa collaboration.

Deux pièces de théâtre ont également été jouées au profit de la fondation: " Merci pour ce roman" par **Bernard Drion** et sa troupe de comédiens et "Cendrillon" interprété par la troupe 100% cachemire.

Pour finir l'année en beauté, la **librairie Filigranes** a organisé une soirée littéraire durant laquelle de nombreux auteurs ont dédicacé leurs livres,...

Les « sportifs »

De courageuses équipes se sont lancées à trois reprises dans la course au profit de la fondation lors des événements suivants:

- Marsh Care Ekiden
- 20 km de Bruxelles
- La course des Parisiennes

Les aides externes

Les enfants de la Sint-Jozefschool d'Uccle ont vendu un magnifique livre pour expliquer le don d'organes au profit de la fondation (vous pouvez le retrouver dans la partie "Don d'organes > Sensibilisation" de notre site).

Un membre de la fondation se déplace également auprès de différents cercles (Club Soroptimist de Tournai, Lions et autres associations) pour donner des conférences.

Quels projets pour 2018?

Suite du projet St-Luc, phase 2

Lancement public du projet graphisme

Création de la brochure de prévention

Publication de nouveaux témoignages

Nouvelles fiches urgences

Distribution des cartes urgences

Nouvelles conférences

Nouvelles formations en urgences pédiatriques

Capsule dessin animé de sensibilisation

Etude de la possibilité de financer une nouvelle bourse

Traduction du projet graphisme en néerlandais

Et bien évidemment: réflexion sur de nouveaux projets intéressants pour la fondation

Conclusion

La fondation Laly souhaite être une fondation dynamique et ouverte à tous, tout en ne négligeant pas son but premier de financement de projets.

C’est grâce à vos participations, vos dons et votre soutien que nous pouvons envisager un nombre toujours plus grand et de plus vastes projets.

Nous sommes très heureux de voir la vitesse à laquelle notre jeune fondation se développe et l’impact sociétal dont elle dispose.

Remerciements

Nous tenions particulièrement à remercier toutes les personnes ayant permis de mettre en place l'ensemble de ces projets qu'ils soient donateurs, bénévoles, membres du milieu médical, artistes, philanthropes ou soutien moral et plus particulièrement Marc Filipson et son équipe, Denis Meyers, les membres de la Macadam Gallery et du Pin Pon, Edouard Vermeulen et l'équipe de chez Natan, l'Abbé Dominique Janthial, l'équipe de Cinéart, Dominique Van Deynse, le Professeur Stéphan Clément de Cléty, l'Abbé Guibert Terlinden, Pierre Moorkens, Camille Rochet, le Professeur Marie-Cécile Nassogne, le Professeur Laurence Roussel, le Docteur Charbel El Kosseifi, Lise Desmottes, Paulette Etienne, Tessa Schmidburg et son équipe, Aude Vanneste, Stany Hirsoux, Kim Swaelens, Paul-Loup Sulitzer, les participants aux courses des 20 km de Bruxelles, des Parisiennes et du Marsh Care Ekiden, les élèves de Sint-Jozefschool à Uccle pour leur magnifique livre, ainsi que leurs professeurs et l'équipe de direction, Bernard Drion et sa troupe de comédiens, les comédiens de la troupe 100% Cachemire pour la pièce Cendrillon, Sandrine de Montmort, Sophie Eykerman, tous les auteurs présents lors de la soirée Filigranes, Corinne Jouslin de Noray, le Club Soroptimist de Tournai, Dim funds, Progentis, Deminor, Memovie, Festi, Duckmotion les personnes qui par leur gentillesse nous ont aidé par de petits ou grands coups de pouce, ainsi que toutes les autres personnes impliquées dans nos nouveaux projets.

Le bilan de ces deux premières années de la fondation n'aurait pu être aussi positif sans votre participation.

Faire un don

Si vous souhaitez aider la fondation dans ses projets, deux possibilités s'offrent à vous :

Vous pouvez, si vous le souhaitez, faire un don directement à la fondation Laly sur le compte suivant :

1

Fondation Laly FUP
BE68 6760 9787 0134
BIC: DEGRBEBB (XXX)
A ce stade les dons ne sont pas déductibles fiscalement

Ou alors vous pouvez décider de soutenir notre projet mis en place avec le concours de la fondation Saint-Luc en versant le don sur le compte :

Fondation St Luc FUP
BE41 1910 3677 7110
BIC : CREGBEBB
Communication indispensable: "don - Fondation Laly"
Dons déductibles à partir de 40 euros.

2

Faites grandir le réseau Laly et suivez-nous
via notre site www.lalyfoundation.com
ou via Facebook https://www.facebook.com/lalyfoundation/